PROTOCOLO DE HIGIENE Y SEGURIDAD (COVID-19) PARA LA APERTURA GRADUAL DE LOCALES COMERCIALES DE VENTA DE PRODUCTOS TEXTILES, INDUMENTARIA, CALZADO, MARROQUINERÍA Y JUGUETERÍA EN EL MARCO DEL AISLAMIENTO SOCIAL, PREVENTIVO Y OBLIGATORIO

1. Objetivo

El objetivo del presente documento es establecer la metodología para garantizar la salud de las personas, prevenir y controlar la propagación de la enfermedad por el nuevo Coronavirus 2019(Covid-19) en el Municipio de Berisso.

En virtud de la situación de emergencia sanitaria originada por la pandemia de COVID-19, resulta necesario, proteger la salud de los Empleadores, Empleados y Clientes e implementar procedimientos y adecuadas medidas de higiene y seguridad en el trabajo que minimicen las posibilidades de contagio de COVID-19, fijando para ello las condiciones de prevención y recaudos necesarios.

El presente documento brinda recomendaciones generales para que los titulares de los locales comerciales de Venta de indumentaria, calzado y juguetería tomen las acciones necesarias, con el objeto de prevenir y gestionar de manera adecuada los riesgos generales del COVID-19, respecto de sus empleados y clientes/concurrentes al establecimiento.

Además, que puedan tomar las medidas adecuadas en caso de aparición de un caso sospechoso y/o confirmado dentro del local comercial y contar con un plan de acción para ejecutar.

2. Alcance

El presente protocolo es de aplicación al personal, sea propio o contratado afectado a la venta de indumentaria e incluye a las autoridades de aquel, como a los clientes/concurrentes al mismo del Municipio de Berisso.

Este protocolo se conforma como una referencia que posee un compendio de medidas de seguridad para ser utilizado de guía de buenas prácticas y de fácil comprensión.

Su virtud y cumplimiento dependerá de la responsabilidad y solidaridad, tanto de los comercios, de su personal y de los consumidores.

2.1 Horario: El horario de apertura de los comercios de indumentaria será de lunes a sábados de 10 a 18hs. Sin ingreso de los clientes al local.

3. Medidas generales de seguridad e higiene a cumplimentar en todo el establecimiento comercial de venta de productos textiles, indumentaria, calzado y juguetería.

Los establecimientos habilitados para la atención al público deberán operar con la mínima cantidad de trabajadoras/es requerida y adoptar medidas para trabajar a distancia cuando sea posible.

Se recomienda revisar y adecuar las diferentes tareas fundamentales en base a turnos rotativos de trabajo, disposición de descansos, de manera tal de garantizar las medidas de prevención recomendadas durante toda la jornada de trabajo, llevar al mínimo posible la convivencia simultánea de personas en un mismo espacio físico, uso de tapaboca nariz en todo momento tanto por el trabajador como por parte de los clientes.

Se sugiere, en la medida de lo posible, controlar la temperatura de los trabajadores previo a la entrada en el local comercial, la cual debe ser menor de 37.5°C.

Comunicar diariamente a las trabajadoras y trabajadores acerca de las medidas de prevención dispuestas por las autoridades competentes y las acciones dispuestas en el lugar de trabajo.

Se deberá usar de forma obligatoria el tapaboca nariz según lo mencionado en el Dec. 255/2020 PBA, ya sean las personas que utilicen transporte privado (máx. 2 personas por vehículo automotor); y las personas que se encuentren en espacios cerrados de acceso público.

Se recomienda la instalación de mamparas de plástico o similar, rígido o semirrígido, de fácil limpieza y desinfección, de forma que quede protegida la zona de trabajo, procediendo a su limpieza en cada cambio de turno. Si no fuera posible la instalación de mamparas, también se recomienda el uso obligatorio de máscaras faciales por parte del personal de caja y atención al público.

Se recomienda sectorizar el comedor de manera que se respeten las distancias de seguridad y prevención y limitar por turnos diferentes para el ingreso al mismo por lo/as trabajadores/as, se deberán mantener una distancia ideal de 2 metros, entre personas en los lugares comunes, y a la vez no se debe compartir ningún tipo de utensilios, los que serán lavados en el momento e higienizados.

Realizar higiene de manos frecuentemente. Recomendar el lavado de manos periódicamente. En la organización del trabajo, establecer garantías para que durante la jornada laboral se pueda realizar el lavado de manos frecuente con agua y jabón y, en defecto de estos, con una solución hidroalcohólica. En puestos de trabajo donde no sea posible proceder al lavado de manos por el desempeño de la tarea, se deberá disponer de gel o solución alcohólica sustitutiva en cantidad suficiente para su turno y puesto de trabajo y así mantener la higiene adecuada.

■ Es importante hacer el lavado de mano frecuentemente, sobre todo:

- Antes y luego de haber tocado superficies de uso público: mostradores, pasamanos, picaportes, barandas, etc.
- Antes y después de manipular basura o desperdicios.
- Antes y después de comer, manipular alimentos.
- Después de manipular dinero, llaves, etc.
- Después de ir al baño, etc.

■ Evitar los saludos de cortesía que requieran contacto físico como besos, abrazos o estrecharse las manos.

■ Mantener la distancia ideal de 2 metros entre TODAS las personas.

■ No tener contacto con personas que están cursando infecciones respiratorias.

■ Al toser o estornudar cubrirse la boca con el pliegue del codo, o con un pañuelo desechable que deberá ser descartado posteriormente.

■ Ventilar los ambientes: En período invernal o de bajas temperaturas debe hacerse con regularidad para permitir el recambio de aire. Las medidas preventivas a adoptar en zonas comunes, como son: la adecuada ventilación, limpieza y desinfección de los mismos tras cada uso.

■ Limpiar y desinfectar las superficies y los objetos que se usan con frecuencia cada 2 horas, y dejar constancia escrita de dicha limpieza.

■ Se recomienda, de manera general, eliminar o clausurar aparatos de uso común en los lugares de trabajo tales como surtidores de agua, cafeteras, heladeras, microondas, etc. Si no fuera posible, por resultar su uso imprescindible, prestar especial atención a la higiene de manos antes y después de su uso y a la limpieza y desinfección de los mismos tras cada uso.

■ Se recomienda evitar compartir objetos (por ejemplo, dinero, tarjetas de pago, bolígrafos...etc.) con clientes u otros empleados. En caso de no poder evitar el intercambio de objetos, se realizará siempre, una desinfección de manos después de dicho intercambio y del objeto utilizado.

■ Asegurar y proveer todos los recursos necesarios para dar cumplimiento con el protocolo: garantizar provisión Elementos de protección personal y kit de higienización y desinfección de acuerdo a la demanda laboral.

■ Los Elementos de protección personal serán provistos por el empleador. Al respecto, se debe tener en cuenta que:

- Son de uso personal, por lo que no se deben compartir.
- Las máscaras transparentes de protección faciales deberán ser individuales y no se podrán compartir. (Mantener una buena higiene de la misma diariamente

con alcohol al 70% o producto sanitizante y no manipular constantemente la misma)

- Los elementos de protección contra el coronavirus deben ser preferentemente descartables.

- Se recomienda el uso de guantes de nitrilo o plásticos (manejo de efectivo, tarjetas de crédito, entrega de mercaderías, etc.) y se debe realizar la higiene y desinfección de estos, en forma frecuente en el día, serán descartables.

■ Se recomienda restringir el ingreso de proveedores a los ambientes internos del local, disponiendo de un área de recepción de mercadería, extremando las medidas de higiene.

■ Limpiar todas las superficies de trabajo con agua y detergente, y desinfectar las mismas con solución con lavandina al 0,5% (10 ml de lavandina de uso doméstico en 1 litro de agua) o alcohol al 70%. Puede utilizarse un envase con pulverizador y secar con un paño limpio. Hacer uso del mismo cada 2 horas, y a la apertura y al cierre del local de todas las superficies. Importante: las preparaciones de desinfectantes es conveniente que la preparación sea efectuada en el día para que no pierda efectividad con el paso del tiempo.

■ Estimular el uso individual (sin compartir) de computadoras, teléfonos fijos y celulares. Higienizar los mismos cada vez realizado su uso. Realizar la limpieza de teléfonos, teclados, posnet, registradora, scanner, computadoras y celulares con un paño humedecido con alcohol isopropílico o un paño de microfibra o alcohol al 70. Con aquellos dispositivos que no son resistentes al agua se podrán utilizar toallitas limpiadoras que indiquen expresamente que son seguras para equipamientos electrónicos.

■ El empleador dispondrá de todas las medidas para evitar aglomeraciones y controlar que clientes y trabajadoras/es mantengan la distancia de seguridad establecida a fin de evitar posibles contagios y diagramará espacios - a través de indicaciones - para evitar que no se generen largas filas; evitar que se genere proximidad entre personas que no respeten la distancia mínima de distanciamiento interpersonal.

■ Garantizar que, en los momentos de mayor aglomeración de clientes, se deben viabilizar todos los medios necesarios para una rápida atención, disminuyendo el tiempo de permanencia de las personas/clientes en el lugar de entrega.

■ Se recomienda señalar y colocar a disposición del público información y cartelería sobre las líneas de atención ciudadana, en relación a las recomendaciones y medidas generales de protección y prevención, principalmente en lugares fácilmente visibles para el público general, clientes y usuarios.

El empleador extremará medidas de higiene, reforzará protocolos de limpieza y desinfección en los espacios de trabajo y de alta circulación según lo establecido por las autoridades sanitarias, por ejemplo, de cestos de basura, baños, comedores, etc. como así también de las áreas comunes, tales como la zona de cajas, salas de espera y accesos al establecimiento por los/las trabajadores/as.

Se deberá distribuir alcohol en gel, sanitizantes varios e insumos de higiene en espacios comunes de los establecimientos, así como también en el ingreso a los mismos.

Fomentar el pago con tarjeta de débito y crédito. El empleador procurará fomentar el uso de canales electrónicos, telefónicos y alternativos para realizar operaciones, trámites y compras por dichos medios y establecerá, en la medida de lo posible, mecanismos de entrega a domicilio y/o el retiro de compras bajo la modalidad "retiro en comercios". (Colocar señalización de las medidas en el ingreso)

En aquellos establecimientos que se realicen envíos a domicilio, el empleador capacitará, proveerá de medios y de elementos de protección personal destinado a dicha tarea a fin de que las entregas sean concretadas sin contacto con los clientes. Para ello, se recomienda incentivar el pago del importe de las compras y/u operaciones mediante tarjeta de crédito / débito o por plataformas electrónicas.

En los partidos del aglomerado urbano donde se encuentra vigente el AISLAMIENTO SOCIAL, PREVENTIVO Y OBLIGATORIO, de acuerdo al Dec. 520/2020, Cap.2 en su artículo 11 y correspondan a la Provincia de Buenos Aires, se prohíbe el ingreso de los clientes al local de venta de indumentaria, calzados y marroquinería y jugueterías.

No se habilitarán los probadores como tampoco áreas para realizar la prueba de la indumentaria o calzados.

No se permitirá que el comprador tenga contacto con las prendas o calzados, se realizará la venta, se cobrará y entregará la misma.

Para exponer un producto y su funcionamiento, se facilitará un lugar delimitado con el fin de garantizar la distancia social recomendada y sólo podrá manipular o tocar el producto el personal del comercio. El recambio de la bolsa de residuos será al finalizar la jornada laboral, donde previamente se deberá rociar y desinfectar la bolsa de forma tanto interna como externa, con los medios adecuados y tomando las máximas medidas de protección del personal que retire la misma, ya sea con el uso de guantes, tapaboca, protección ocular y cantidad suficiente de alcohol en gel, previo y después de para sacar esa bolsa al exterior del local.

Devoluciones/Cambios:

- En caso de que existan devoluciones de mercadería, primero la prenda quedará en depósito por 48 hs., deberá ser sanitizada vaporizando a más de 70 grados centígrados mediante el planchado o rociando la prenda con una solución de alcohol al 70%. Luego podrá ser reincorporada al local de venta. Este sector específico en el Depósito deberá estar señalizado y demarcado para que los trabajadores/as permitan no incorporar estas prendas hasta cumplimentar el tiempo prudencial.
- Al momento de recibir la devolución el comerciante deberá desechar todo el embalaje que estuvo en contacto con el exterior y con la prenda devuelta (cajas, separadores, etc.) y se deberá realizar un planchado minucioso de las prendas devueltas. Dicho planchado será con una plancha vertical de vapor de altas temperaturas. La mercadería será desinfectada con los productos correspondientes que no dañen los tejidos ni arruinen el producto.
- Se deberá dividir el sector por prevención con señalética específica y en los colgadores con tiempos de 24/36/48 hs. con el cumplimiento de cada etapa, la prenda irá pasando los estadios para su reincorporación a la venta. Es esencial que los/las trabajadore/as atiendan este procedimiento para no confundir prendas que se encuentren en "cuarentena de mercadería".
- Se recomienda que el titular del establecimiento disponga de una estrategia de tratamiento y/o desinfección de las prendas según su material de fabricación.
- Recordarle al cliente y recomendarle lavar/sanitizar el producto adquirido antes de su uso.

4. Medidas generales de higiene y/o protección de las/os trabajadora/es y autoridades del establecimiento comercial de venta de productos textiles, indumentaria, calzado, marroquinería y jugueterías.

4.1. Grupos de riesgo

El empleador verificará respecto a todos sus trabajadoras/es si los mismos pertenecen a alguno/s de los grupos de riesgos y/o se encuentran entre las personas exceptuadas del deber de asistencia en los términos de la Resolución del MTEySS N° 207/2020 que se detallan a continuación:

- a. Trabajadores y trabajadoras mayores de sesenta (60) años de edad, excepto que sean considerados "personal esencial para el adecuado funcionamiento del establecimiento". Se considerará "personal esencial" a todos los trabajadores del sector salud.
- b. Trabajadoras embarazadas.
- c. Trabajadores y trabajadoras incluidos en los grupos de riesgo que define la autoridad sanitaria nacional. Dichos grupos, de conformidad con la definición vigente al día de la fecha, son:
 1. Enfermedades respiratorias crónica: enfermedad pulmonar obstructiva crónica [EPOC], enfisema congénito, displasia broncopulmonar, bronquiectasias, fibrosis quística y asma moderado o severo.

2. Enfermedades cardíacas: Insuficiencia cardíaca, enfermedad coronaria, valvulopatías y cardiopatías congénitas.
3. Inmunodeficiencias.
4. Diabéticos, personas con insuficiencia renal crónica en diálisis o con expectativas de ingresar a diálisis en los siguientes seis meses.

Además, mientras dure la suspensión de clases en las escuelas establecida por Resolución N° 108/2020 del Ministerio de Educación de la Nación o sus modificatorias que en lo sucesivo se dicten, se considerará justificada la inasistencia del progenitor, progenitora, o persona adulta responsable a cargo, cuya presencia en el hogar resulte indispensable para el cuidado del niño, niña o adolescente. La persona alcanzada por esta dispensa deberá notificar tal circunstancia a su empleador o empleadora, justificando la necesidad y detallando los datos indispensables para que pueda ejercerse el adecuado control. Podrá acogerse a esta dispensa solo un progenitor o persona responsable, por hogar.

Asimismo, el trabajador que se encuentre comprendido en alguno/s de los grupos de riesgos y/o entre las personas exceptuadas del deber de asistencia conforme a la Resolución del MTEySS N° 207/2020, y/o en situación de aislamiento obligatorio en los términos del art. 7° del Decreto N° 260/2020, deberá comunicar tal situación a su empleador en forma inmediata por cualquier medio, incluso virtual, electrónico y/o telefónicos, a fin de evitar el traslado al lugar de trabajo.

El empleador, en caso de corresponder, podrá solicitarle la documentación que acredite la condición invocada, la cual podrá ser remitida por medios digitales, electrónicos y/o telefónicos.

Ante la presencia de fiebre y síntomas respiratorios (tos, dolor de garganta), NO concurrir al lugar de trabajo, contáctese en forma inmediata con el sistema de salud.

4.2 Relativo a la prestación de tareas

■ El empleador dará aviso a la ART del personal que cumple sus funciones con normalidad desde el/los establecimientos/s, y también de aquellos que lo hacen desde sus hogares y quienes no concurren por diferentes motivos.

■ El empleador propiciará y adoptará las medidas pertinentes para que el lugar de trabajo se encuentre limpio y ordenado, debiendo realizar desinfección y limpieza cada 2 horas en lugares de mayor contacto y cada cambio de turno de todo el establecimiento. Se recomienda dejar constancia diaria y escrita del mismo.

■ Se permitirá 1 empleado cada 16 metros cuadrados totales del local.

4.3 Reglamentación para desplazamientos hacia y desde el lugar de trabajo – transporte

■ No está permitido el uso de transporte público de pasajeros para el desplazamiento hacia y desde el lugar de trabajo.

Conforme lo dispuesto por el artículo 5° del DNU N° 459/APN/2020, el empleador deberá garantizar el traslado de los trabajadores mediante la contratación de los servicios de transporte automotor urbano y suburbano de oferta libre, de vehículos habilitados para el servicio de taxi, remís o similar siempre que se transporte a sólo un pasajero por vez, o bien acudir al uso de transporte propio.

■ Recomendar desplazarse provisto de un kit de higiene personal.

4.4 Procedimiento para el ingreso al lugar de trabajo y durante el trabajo

■ En caso de manifestar posibles síntomas, no se permitirá el ingreso recomendándose la vuelta a su lugar de residencia y contactar con servicio médico. El empleador podrá realizar un control de temperatura diario de todos los trabajadores al momento de su ingreso al lugar de trabajo, prohibiéndose el ingreso a quienes registren una temperatura igual o superior a 37,5°. En caso que el trabajador al momento de su ingreso supere la mencionada temperatura y asimismo manifieste síntomas compatibles con COVID-19 (“caso sospechoso”), se apartará al trabajador de los lugares comunes y deberá contactarse en forma inmediata con el sistema de salud (Línea 148 - Provincia de Buenos Aires).

■ El empleador deberá disponer en los accesos al establecimiento de un felpudo o trapo de piso embebido en solución desinfectante, gel o soluciones alcohólicas, solución desinfectante y toallas de papel.

■ Toda persona que ingrese al establecimiento, al llegar al mismo, deberá limpiar la suela del calzado en el felpudo o trapo de piso embebido en solución desinfectante (lavandina u otras), además deberá realizar limpieza de las manos en seco (gel o soluciones alcohólicas).

■ Toda persona que ingrese al establecimiento, al llegar al mismo, deberá realizar la limpieza del celular y llaves con toallas de papel y solución desinfectante.

■ El empleador podrá establecer horarios de entrada y salida escalonados, a fin de evitar aglomeraciones en los puntos de acceso y egreso.

■ Evitar el uso de dinero efectivo, y en el caso de que no haya otra opción, el personal que manipule el mismo se desinfectará las manos después del manejo de billetes o monedas, y antes de empezar la siguiente transacción.

- El procedimiento para el manejo de dinero en efectivo deberá ser de la siguiente forma: el cliente depositará el dinero en una superficie de fácil

limpieza evitando el contacto, y el cajero levantará la misma desde la superficie, dicha superficie se desinfectará por cada operación realizada. Es recomendable el uso de guantes de nitrilo para el manejo con contacto de dinero en efectivo.

■ En el caso de que el pago sea con tarjeta de crédito o débito la misma será depositada por el cliente en una superficie lisa de fácil limpieza evitando el contacto personal. Se deberán desinfectar tanto las tarjetas como el posnet utilizado con solución de agua y alcohol (70%). Esta superficie se desinfectará en cada uso.

■ Evite tocarse los ojos, la nariz y la boca en todo el transcurso de la jornada. Se recomienda no usar maquillajes, lápiz de labios, como tampoco anillos, pulseras y cadenas.

■ Usar protección ocular cuando haya riesgo de contaminación de los ojos a partir de salpicaduras o gotas de secreciones nasofaríngeas.

■ No compartir elementos de uso personal (vasos, cubiertos, mate, tazas, etc.).

■ No utilizar celular en la zona de trabajo. Si por extrema necesidad es usado, se debe proceder automáticamente a una nueva higiene de manos y del artefacto con solución alcohólica 70%.

■ Reducir y evaluar la suspensión de las reuniones presenciales con terceros. En caso de celebrarse, limitar el número de presentes y llevarlas a cabo en espacios que permitan cumplir con la distancia mínima de 2 metros, garantizar el uso del tapabocas nariz, la higiene de manos previa a la reunión y dejar registro de la fecha y de los asistentes con sus respectivos contactos.

■ Limitar al mínimo indispensable las reuniones entre los trabajadores. En caso de extrema necesidad de encuentros presenciales, realizar los mismos en espacios que permitan una distancia de 2 metros entre cada asistente siempre tomando los recaudos mínimos de uso de tapabocas nariz, la higiene de manos previa a la reunión y dejar registro de la fecha y de los asistentes con sus respectivos contactos.

CUIDADOS GENERALES



Lavarse las manos con jabón regularmente.



Estornudar en el pliegue del codo



Ventilar y desinfectar los ambientes.



No llevarse las manos a la cara

4.5 Limpieza de ambientes de trabajo y desinfección de objetos

Como medida de protección colectiva se recomienda utilizar la “técnica de doble balde - doble trapo”. Es una técnica muy sencilla y se necesita contar con agua corriente, detergente, lavandina de uso comercial, dos baldes y dos trapos. Consiste en dos fases:

- 1° fase: Proceso de limpieza

- a) Iniciar la limpieza con soluciones jabonosas con agua y detergente de uso común.
- b) En el balde N° 1 agregar agua y detergente.
- c) Sumergir el trapo N° 1 en balde N° 1, escurrir y friccionar las superficies a limpiar (mostradores, pasamanos, picaportes, barandas, instrumental de trabajo etc.). Siempre desde la zona más limpia a la más sucia.
- d) Repetir el paso anterior hasta que quede visiblemente limpia.
- e) Enjuagar el detergente sobrante con el trapo N° 2 sumergido en el balde N°2 con agua.

- 2° fase: Proceso de desinfección:

- a) En un recipiente colocar 10 ml de lavandina de uso doméstico en un litro de agua.
- b) Pulverizar la solución sobre los objetos y herramientas o con un paño húmedo friccionar las superficies a desinfectar.
- c) Dejar secar las superficies.

El personal que ejecute dicha tarea deberá poseer todos los Elementos de protección personal (protección respiratoria, guantes impermeables y protectores oculares) a fin de evitar el contacto de la piel y de las mucosas con los detergentes y lavandinas utilizados durante las tareas de limpieza y desinfección.

4.6 Capacitación y concientización del personal

El empleador difundirá y capacitará a las/los trabajadoras/es respecto al presente Protocolo de Higiene y Salud en el Trabajo Emergencia Sanitaria Covid-19.

Comunicar diariamente a los trabajadores por Encargados, Supervisores, Gerentes o Dueños, acerca de las nuevas medidas de prevención dispuestas por las autoridades competentes y las acciones dispuestas en el lugar de trabajo en tal sentido.

El empleador deberá colocar el afiche informativo sobre medidas de prevención específicas acerca del Coronavirus COVID-19 provisto por la ART (conforme Resolución SRT N° 29/2020).

El trabajador debe estar capacitado específicamente sobre el uso, estado, conservación, retiro y descarte de los Elementos de protección personal brindados por el empleador.

Se recomienda que el personal reciba los siguientes documentos de interés publicados por la Superintendencia de Riesgos del Trabajo de la Nación:

- Recomendaciones especiales para trabajos exceptuados del cumplimiento de la cuarentena
- Recomendaciones para desplazamientos desde y hacia tu trabajo
- Elementos de Protección Personal

Brindar conocimiento a los trabajadores y trabajadoras sobre las principales medidas de prevención frente al COVID-19 y estar actualizados con la información brindada por las páginas web:

- <https://www.argentina.gob.ar/salud/coronavirus-COVID-19>
- <https://portal-coronavirus.gba.gob.ar/es>

Generar una constancia escrita por el empleador (Anexo V) que conste la entrega de la información a los trabajadores/as de los documentos relacionados con:

- Protocolo de Higiene y Seguridad de la actividad.
- Recomendaciones especiales para trabajos exceptuados del cumplimiento de la cuarentena
- Recomendaciones para desplazamientos desde y hacia tu trabajo Dicha constancia deberá ser archivada por el empleador y en caso de solicitud ser exhibida.

5 Medidas generales de higiene y/o protección a los clientes del establecimiento comercial de venta de productos textiles, indumentaria, calzados, marroquinería y juguetería.

No se permitirá el ingreso al establecimiento de clientes. Se deberá estar atento de los clientes que presenten síntomas respiratorios (tos seca o productiva, aspecto febril). En caso de darse cuenta de que algún cliente esté con síntomas, realizar una desinfección de todos los puntos que haya manipulado o tenido contacto.

Solamente se podrá atender a clientes que posean tapabocas nariz SIN EXCEPCIÓN. (Dec. 255/2020 PBA)

Se deberá llevar un registro diario de la información de contacto de los clientes.

Se recomienda que los adultos ingresen a los comercios, en caso de estar autorizado, sin acompañantes.

Se deberá colocar cartelera visible en el lugar, con información actualizada sobre métodos de Prevención ante el COVID- 19.

■ Señalizar los lugares de espera en la vereda para mantener una distancia de 2 metros entre vendedor-cliente y entre mismos clientes.

■ No será posible tocar ni manipular ninguno de los productos exhibidos.

■ Para exponer un producto, se facilitará un lugar delimitado con el fin de garantizar la distancia social recomendada, sólo podrá manipular o tocar el producto personal del comercio.

■ En el sector de cajas se recomienda instalar un divisor transparente o bien se hará uso de máscaras faciales transparentes adicionalmente al uso obligatorio del tapabocas.

■ Cada comercio tendrá estipulado un procedimiento para la recepción de cambios, se recomienda que el mismo sea en los horarios donde haya menor circulación de gente

■ Todos los sectores se desinfectarán con los elementos de higiene pertinentes, pisos, mostradores, estanterías, embalajes y productos en caso de ser extraídos de las cajas, con solución al 70% de alcohol o 1/10 partes de agua lavandina al 50gr/lit cada 2 hs de trabajo.

■ Toda persona que se encuentre en el establecimiento deberá contemplar las medidas de distancia (2 metros ideal) para la entrega de productos y/o la recepción de materiales y/o documentación con los clientes, proveedores y/o terceros ajenos al mismo.

6 Actuación ante la presencia de síntomas compatibles con Covid-19.



The infographic consists of three circular icons on the left, each depicting a person with a fever and a specific symptom: coughing, throat pain, and respiratory difficulty. Below these icons is a grey box with white text. To the right is a large blue box with a white telephone icon, the number '148' in large white font, and the text 'ATENCIÓN CIUDADANA 24 hs' in white.

Fiebre y tos

Fiebre y dolor de garganta

Fiebre y dificultad respiratoria

Ante la presencia de estos síntomas no te automediques, permanecé en tu casa y llamá al

148

ATENCIÓN CIUDADANA 24 hs

■ El empleador y/o el/la trabajador/a afectado/a deberán comunicarse con los números de teléfonos indicados en cada jurisdicción para seguir los protocolos

del Ministerio de Salud de la Nación y de cada provincia. (Provincia de Buenos Aires = 148)

🚒 Se deberá dar asistencia a todo/a trabajador/a y/o tercero/a ajeno/a al establecimiento que presente síntomas compatibles con COVID-19 que se encuentre en el mismo.

Todo el personal que lo asista deberá utilizar barbijo, protección ocular y guantes.

🚒 (Se deberá tener un kit de seguridad para estos casos con esos elementos en el botiquín de primeros auxilios del local).

🚒 Se deberá aislar al trabajador/a o tercero y proporcionarle un barbijo.

🚒 Se deberá evitar el contacto personal con otros trabajadores y/o persona que se encuentre en el establecimiento. Se le solicitará a la persona que identifique a las personas con las que tuvo contacto.

🚒 Se realizará una desinfección de todo el local donde el trabajador o tercero ajeno al establecimiento estuvo en contacto.

🚒 En caso de que sea el trabajador quien presente síntomas se organizará el traslado a dónde indique el servicio sanitario. Se deberá dar aviso a la ART, y estimar los pasos a solicitar por la misma para su atención. Si es posible aislar, a la persona hasta la llegada del servicio médico.

🚒 Se extremarán las medidas de control de temperatura diaria al personal y terceros, al momento de su ingreso al lugar de trabajo, principalmente de aquellos trabajadores que tuvieron contacto con la persona que presenta síntomas compatibles con COVID-19, se deberá consultar con el servicio sanitario las medidas a seguir por estas personas. Ante la situación antedicha, no se permitirá el ingreso de quienes registren una temperatura igual o superior a 37,5° y se adoptarán las indicaciones del Ministerio de Salud de la Nación y/o de la Provincia de Buenos Aires.

7 Actuación ante un caso positivo de Covid-19.

En caso de confirmarse un caso positivo de COVID-19 de un/a trabajador/a (que podemos denominar "Positivo") que forme parte de alguno de estos grupos de trabajo, el empleador cumplimentará inmediatamente las siguientes acciones para garantizar la salud de las/los trabajadoras/es y permitir la continuidad de la actividad del área a la mayor brevedad posible:

🚒 Etapa 1: Se deberá dar aviso inmediato y formal a las autoridades sanitarias competentes de la jurisdicción. (Llamar al 148)

- a) Se deberá colaborar en todo momento con las autoridades sanitarias competentes del Municipio para el seguimiento epidemiológico del caso.
- b) Se aislará inmediatamente a las/los trabajadoras/es que formaron parte del grupo de trabajo en el que participó el/la trabajador/a Positivo, de acuerdo a las recomendaciones e instrucciones que imparta la autoridad sanitaria competente del Municipio.
- c) Se seguirán las indicaciones de limpieza y desinfección emanadas de la autoridad sanitaria, que podrán incluir la ejecución de un procedimiento especial e integral de limpieza y desinfección total del local que permita reiniciar las tareas del local en el menor plazo posible y la limpieza y desinfección de las superficies con las que ha estado en contacto el/la trabajador/a Positivo. La limpieza y desinfección se realizará con un desinfectante incluido en la política de limpieza y desinfección de la autoridad sanitaria o con una solución de hipoclorito sódico que contenga 1000 ppm de cloro activo (dilución 1:50 de lavandina con concentración 40-50 gr/litro preparada recientemente).
- d) El personal de limpieza utilizará equipo de protección individual adecuado para la prevención de infección por microorganismos transmitidos por gotas y por contacto que incluya: camisolín, barbijo, guantes y protección ocular.
- e) Si el contagio tuvo lugar en el ámbito laboral, deberá denunciarse ante la ART el infortunio laboral, acompañándose el diagnóstico confirmado emitido por entidad debidamente autorizada, a fin que el/la trabajador/a damnificado/a reciba, en forma inmediata, las prestaciones previstas en la Ley N° 24.557 y sus normas modificatorias y complementarias.

Etapa 2: Sí y solo sí la autoridad sanitaria lo habilita, y una vez comprobada y acreditada la finalización del procedimiento de limpieza y desinfección total del área mencionada en el punto d. de la Etapa 1, el empleador podrá convocar a los restantes grupos de trabajo que deberán presentarse a trabajar en los horarios ya acordados.

- a) La empresa, antes del inicio de las tareas, deberá informar a las/los trabajadoras/es las acciones realizadas para transmitir tranquilidad y serenidad en sus puestos de trabajo.
- b) El empleador dispondrá de un equipo de contingencia adecuado para dar continuidad a las tareas correspondientes al grupo de trabajadoras/es aislados hasta que hayan cumplimentado debidamente las recomendaciones de la autoridad sanitaria correspondiente para su posterior reincorporación.

8 Actuación ante personal con “contacto estrecho” con personas que revistan condición de “casos sospechosos” o posean confirmación médica de haber contraído Covid – 19

Al trabajador o trabajadora con “contacto estrecho” con personas que posean confirmación médica de haber contraído COVID – 19 se le autorizará el retiro

del establecimiento en forma inmediata y se le indicará se contacte con carácter urgente con el sistema de salud (línea 148).

El trabajador que se encuentre en la situación descrita en el punto anterior, no podrá reingresar al establecimiento hasta tanto se cumpla la cuarentena indicada por las autoridades sanitarias.

El presente protocolo será actualizado en la medida que las autoridades sanitarias nacionales, provinciales, municipales y la Superintendencia de Riesgos del Trabajo emitan nuevas indicaciones y recomendaciones en el marco de la EMERGENCIA SANITARIA COVID-19.

LAVADO CON AGUA Y JABÓN
Información de la OMS – USANDO JABON (duración mínima 40 segundos)

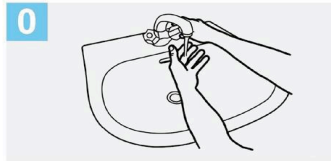

0 Mójese las manos con agua;



1 Deposite en la palma de la mano una cantidad de jabón suficiente para cubrir todas las superficies de las manos;



2 Frótese las palmas de las manos entre sí;

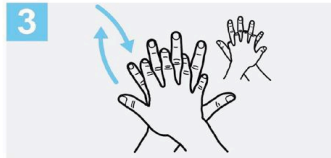

3 Frótese la palma de la mano derecha contra el dorso de la mano izquierda entrelazando los dedos y viceversa;

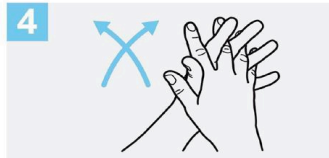

4 Frótese las palmas de las manos entre sí, con los dedos entrelazados;

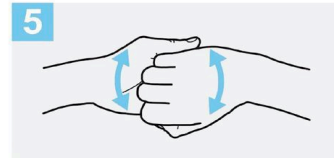

5 Frótese el dorso de los dedos de una mano con la palma de la mano opuesta, agarrándose los dedos;

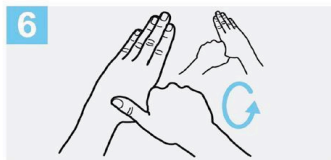

6 Frótese con un movimiento de rotación el pulgar izquierdo, atrapándolo con la palma de la mano derecha y viceversa;



7 Frótese la punta de los dedos de la mano derecha contra la palma de la mano izquierda, haciendo un movimiento de rotación y viceversa;



8 Enjuáguese las manos con agua;

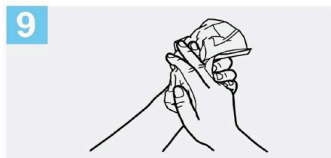

9 Séquese con una toalla desechable;

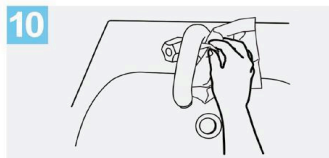

10 Sírvese de la toalla para cerrar el grifo;

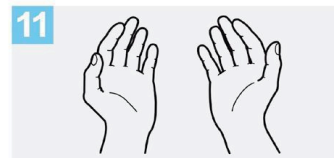

11 Sus manos son seguras.

Crédito: OMS

LAVADO CON ALCOHOL EN GEL

Información de la OMS – USANDO ALCOHOL EN GEL (duración mínima 20 segundos)



1a
Deposite en la palma de la mano una dosis de producto suficiente para cubrir todas las superficies;

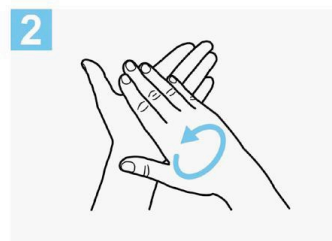

2
Frótese las palmas de las manos entre sí;

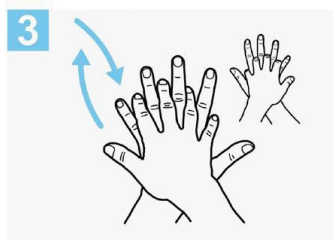

3
Frótese la palma de la mano derecha contra el dorso de la mano izquierda entrelazando los dedos y viceversa;

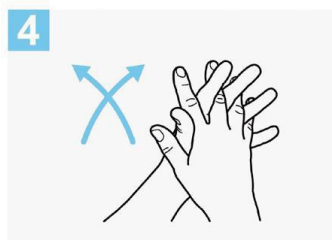

4
Frótese las palmas de las manos entre sí, con los dedos entrelazados;

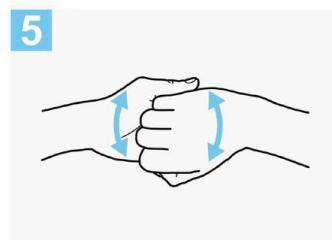

5
Frótese el dorso de los dedos de una mano con la palma de la mano opuesta, agarrándose los dedos;

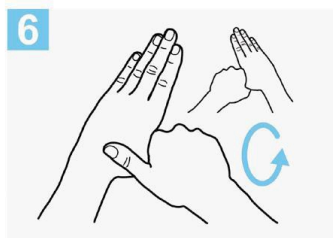

6
Frótese con un movimiento de rotación el pulgar izquierdo, atrapándolo con la palma de la mano derecha y viceversa;

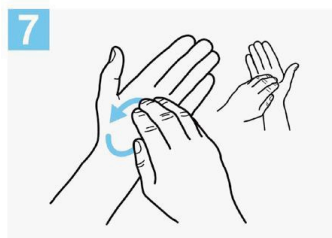

7
Frótese la punta de los dedos de la mano derecha contra la palma de la mano izquierda, haciendo un movimiento de rotación y viceversa;

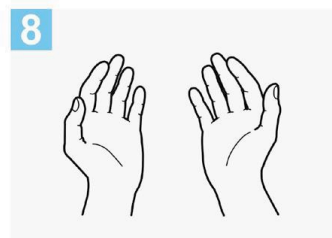

8
Una vez secas, sus manos son seguras.

Crédito: OMS